

GACETA No. 105
4 de junio de 1990

N° 19694-C

**EL PRESIDENTE DE LA REPUBLICA
Y EL MINISTRO DE CULTURA, JUVENTUD Y DEPORTES,**

De conformidad con lo dispuesto en el artículo 140, incisos 3) y 18) de la Constitución Política, artículo 25.1 de la Ley General de la Administración Pública y en la ley N° 5397 del 8 de noviembre de 1973.

Considerando:

1°—Que el inmueble que ocupa la escuela Ascención Esquivel Ibarra, ubicada en la ciudad de Alajuela es una construcción de cemento armado del año 1936.

2°—Que el inmueble fue diseñado y la construcción de la obra fue supervisada por el arquitecto José María Barrantes, uno de los más destacados arquitectos de edificaciones públicas y privadas de mediados del siglo XX.

3°—Que la escuela Ascención Esquivel Ibarra conforma parte del centro histórico de la ciudad de Alajuela y juega un papel muy importante en el contexto urbano de dicha ciudad.

4°—Que es deber del Estado salvaguardar el patrimonio cultural del país. Por tanto,

DECRETAN:

Artículo 1°—Declarar de interés arquitectónico el inmueble que ocupa la escuela Ascención Esquivel Ibarra, ubicado en la ciudad de Alajuela, e inscrito en el Registro Público de la Propiedad, partido de Alajuela, al tomo 316, folio 507, asiento 9, número 19343.

Artículo 2°—Esta declaratoria prohíbe la demolición del inmueble, e igualmente su remodelación parcial o total sin la autorización previa del Departamento de Patrimonio Histórico del Ministerio de Cultura, Juventud y Deportes.

Artículo 3°—Su eventual restauración se hará bajo la supervisión y dirección del Departamento de Patrimonio Histórico del Ministerio de Cultura, Juventud y Deportes.

Artículo 4°—Rige a partir de su publicación.

Dado en la Presidencia de la República.—San José, a los dieciocho días del mes de abril de mil novecientos noventa.

OSCAR ARIAS SANCHEZ.—El Ministro de Cultura, Juventud y Deportes, Carlos Francisco Echeverría Salgado.

CENTRO DE INVESTIGACIÓN Y CONSERVACIÓN
DEL PATRIMONIO CULTURAL
M. C. J. D.



RELEVANCIA. La escuela Ascensión Esquivel es una de las edificaciones patrimoniales que conforman el centro histórico de la ciudad de Alajuela. (Foto Rodolfo Gutiérrez C.)

La escuela Ascensión Esquivel Ibarra

FERNANDO GONZÁLEZ V.

La escuela Ascensión Esquivel se localiza en avenida 3 y calle 5, al costado sur de la plaza Acosta, en la ciudad de Alajuela. Su construcción dio inicio en la administración de Cleto González Víquez (1928-32) y el diseño es de José María Barrantes, uno de los más destacados profesionales de obras públicas de la primera mitad del siglo XX.

La obra, contratada por la suma de ciento cuarenta y ocho mil colones, comenzó en diciembre de 1928, sin embargo, quedó suspendida por incumplimiento en las especificaciones técnicas por parte de los contratistas. Se continuó en mayo de 1932 y fue concluida en marzo de 1934. En su fachada luce el año 1933, momento en que la edificación estuvo prácticamente lista para su uso.

El primer director de la institución, León Vargas Argüello, ocupó el edificio con su escuela, denominada Superior de Varones N° 2, que poco tiempo después adoptó el nombre del expresidente Ascensión Esquivel Ibarra.

Tal designación obedece a un decreto de fecha 5 de junio de 1936, promulgado a inicios de la administración de León Cortés C., siendo secretario de Educación,

Luis Dobles Segreda.

Su designado

Ascensión Esquivel Ibarra nació en el caserío Las Piedras, en Rivas, Nicaragua, el 10 de mayo de 1844.

A los diez años de edad se trasladó con su padre, José María Esquivel, a residir en Liberia, donde hizo sus estudios primarios.

Vivió luego en San José, donde estudió Derecho en la Universidad de Santo Tomás. Fue Juez del Crimen y Ministro de Relaciones Exteriores, Justicia, Gracia, Beneficencia y Culto en 1885.

Como Segundo Designado a la presidencia de la República, ejerció el poder de mayo a agosto de 1889, en sustitución del alajuelense Bernardo Soto. Ganó más tarde las elecciones de 1902 y su período presidencial fue de gran beneficio para el país. En 1917 fue nombrado presidente de la Corte Suprema de Justicia. Murió en San José el 15 de abril de 1923.

El edificio y su arquitectura

La escuela Ascensión Esquivel es una de las destacadas edificaciones patrimoniales que conforman el centro histórico de la ciudad de Alajuela y de ahí también su relevancia en el contexto urbano. El edificio fue declarado de interés arquitectónico mediante el

decreto ejecutivo N° 19694-C del 18 de abril de 1990.

Se trata de una construcción de concreto armado, obra del arquitecto José María Barrantes Monge (San José, 1890-1966), quien desarrolló su creación arquitectónica de 1920 a 1964, en especial para el Estado y el clero (obras civiles e iglesias), inclinándose por los estilos neocolonial y racionalista, según lo aclara su biógrafo Luis Ferrero.

El edificio se compone de catorce aulas, un salón de actos públicos con sus vestuarios, una sección para la dirección, tres espaciosas estancias en la entrada principal y amplios corredores que dan frente a las aulas y al salón de actos.

Las paredes laterales del gran salón de actos están formadas por cinco puertas en forma de arcos de medio punto de tres metros de ancho, dando el aspecto interior de arcadas (Memoria de Fomento y Agricultura, 1933).

De acuerdo con la arquitecta del Centro de Patrimonio Cultural, Ileana Vives L., la edificación presenta una volumetría ortogonal con claro predominio del trazo horizontal, donde se ubican dos volúmenes que flanquean un cuerpo central, el cual sobresale de la línea de fachada y sirve para destacar el acceso principal.

El cuerpo central se remata con arco rebajado, composición que rompe con la monotonía de la línea plana que prevalece en esa composición de la fachada.

La idea de progreso, manifestada en este caso con el uso del concreto armado, mampostería de ladrillo y vidrio, representaba un desafío intelectual para la sociedad de la época que por esos años, fraguaba la transición de los principios del Estado Liberal al Estado Benefactor.

Al respecto, Francisco Picado Soto describió en 1953 este edificio como "el de mejor construcción de los de su ramo en esta ciudad: de cemento armado y de acuerdo con los adelantos que aconseja la técnica moderna". También consignó que el terreno donde se edificó la escuela fue donado por Andre Wahle y Compañía.

Salón de actos Eloy Alfaro

Por acuerdo de la Junta de Educación del 24 de agosto de 1930 se designó el salón de actos de la escuela con el nombre del general y expresidente ecuatoriano Eloy Alfaro (1842-1912), quien fuera huésped de la ciudad de Alajuela en un período de exilio político.

Años más tarde, el 25 de junio de 1956, los grados superiores de las escuelas de la ciudad de Alajuela rindieron homenaje a la me-

moria del caudillo suramericano en el parque Palmares, para luego desfilar hacia la escuela Ascensión Esquivel.

Patrimonio Histórico Arquitectónico

El viernes 18 de junio se llevó a cabo en la escuela, en el marco del traspaso del gobierno estudiantil, un significativo acto de develamiento de la placa en bronce que hace reconocimiento del inmueble como parte del Patrimonio Histórico Arquitectónico de Costa Rica.

Estuvieron presentes el director del Centro de Patrimonio Cultural del Ministerio de Cultura, Miguel Herrera G., representantes de la Dirección Regional de Educación y los estudiantes.

La directora del centro educativo, Flory León R., dirigió un mensaje de agradecimiento porque con dicho señalamiento se deja patente que la escuela, orgullo de los alajuelenses, es un reconocido legado para las actuales y futuras generaciones.

Agradecemos a la señora directora y a su secretaria, Vera Ugalde B. por facilitarnos valiosa información documental sobre el centro educativo reseñado, la cual, vale destacar, conservan cuidadosamente en la institución como parte de su patrimonio.



2

000018

Nº 941030 C

Registro de la Propiedad.

Oct-15-87

1 Sr. Certificador

2 Favor certificar con relación a gravámenes y anotaciones la finca inscrita al to-

3 mo: 316 folio: 505, as: 9, número 19343, del

4 partido de Alajuela. Propietario: Junta de

5 Educación Cantón Central. Para efectos

6 Varios.

LUIS ALFREDO SALAZAR ARIAS

CERTIFICADOR DEL REGISTRO PUBLICO

12 CERTIFICA: Que en la sección de propiedad, partido de Alajuela, se

13 encuentra el folio quinientos cinco, tomo trescientos dieciséis,

14 asiento nueve, de la finca Numero DIECINUEVE MIL TRESCIENTOS CUA-

15 RENTA Y TRES, que es terreno cultivado de café, sito en distrito

16 y cantón primeros de Alajuela. Linda al Norte: Calle en medio so-

17 lares de Julian Jiménez y Ricardo Saborío. Sur: Herederos de Asis-

18 clo Ramos. Oeste: calle en medio casa y solar de Blaz Molina. Este:

19 Herederos de Asisclo Ramos. Mide: VEINTE METROS, NOVECIENTOS MIL

20 METROS DE FRENTE POR CUARENTA Y UN METROS, OCHOCIENTOS MILIMETROS

21 DE FONDO. La finca antes descrita pertenece a JUNTA DE EDUCACION

22 DEL CANTON CENTRAL DE ALAJUELA. Gravámenes y Anotaciones: NINGUNA.

23 EXPIDO LA PRESENTE EN SAN JOSE, A LAS SIETE HORAS DE LA TARDE DEL DIECISENTE

24 DE OCTUBRE DE MIL NOVECIENTOS OCHENTA Y SIETE. - *[Signature]*

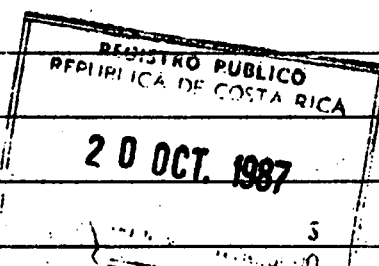

CENTRO DE INVESTIGACION Y CONSERVACION

DEL PATRIMONIO CULTURAL

M. C. J. D.

**REGISTRO NACIONAL
CATASTRO NACIONAL**
El presente plano ha cumplido con los requisitos exigidos por la ley, por lo que ha sido registrado bajo el siguiente número:
A-110180-93
21 ABR 1993
Fecha _____ Firma Autorizada _____



NOTA:

- LINDEROS ACTUALES Y EXISTENTES
- LEVANTAMIENTO POLAR CON POLIGONAL ABIERTA Y RADIALES
- ERROR LINEAL ESTIMADO 0.01 m
- ERROR ANGULAR: NO SE DETERMINA POR EL METODO EMPLEADO PARA RECTIFICAR CABIDA
- DOY FE QUE EL PROPIETARIO SE ENCUENTRA INSCRITO EN EL REGISTRO MERCANTIL BAJO EL NOMBRE JUNTA EDUCACION ESCUELA DE ALAJUELA CENTRO.

LINEA		RUMBO		DIST.	
		0	1	m.	cm.
1 - 2	S	76	38 W	53	05
2 - 3	S	14	53 E	42	61
3 - 4	N	76	52 E	30	17
4 - 5	S	13	36 E	12	64
5 - 6	N	76	33 E	21	56
6 - 1	N	13	13 W	55	33

Angeles de Seto a futuro

N

T

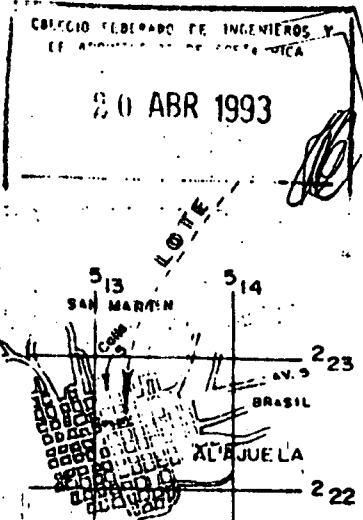
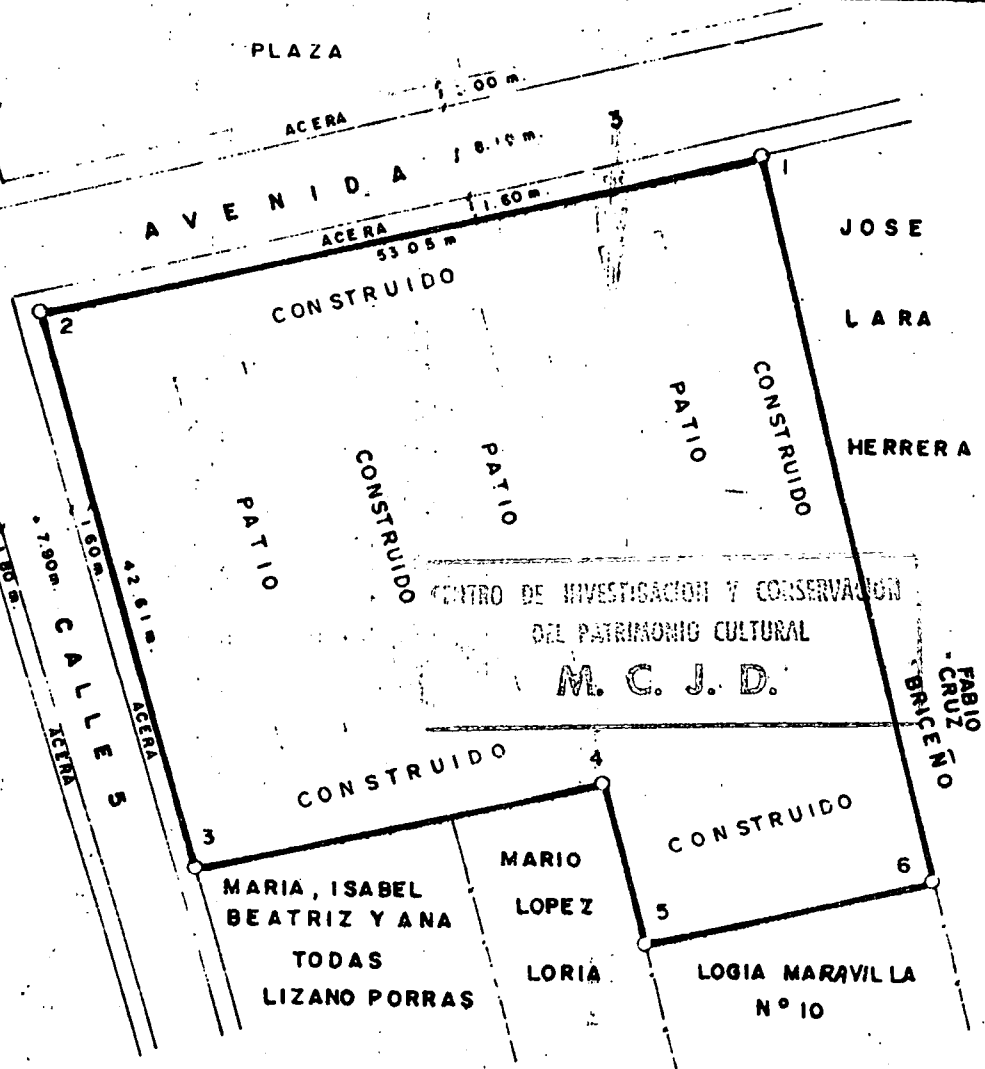

LOCALIZACION
HOJA BARVA
ESCALA 1:50 000

PROPIEDAD DE JUNTA DE EDUCACION DEL CANTON CENTRAL DE LA PROVINCIA DE ALAJUELA	CEDULA JURIDICA N° 3-008-092877-31	SITUADO EN ALAJUELA
ADMINISTRACION DE JUNTA EDUCACION ESCUELA ASCENSION ESQUIVEL ALAJUELA	AREA 2510.82 m ²	DISTRITO 1° ALAJUELA
AREA 922.00 m ²	AREA según Registro	CANTON 1° ALAJUELA
ESCALA documento es propiedad de la Unidad de Información Documental "Luis Ferrero Acosta" del Centro de Investigación y Conservación del Patrimonio del Ministerio de Cultura y Juventud, Costa Rica	ESCALA 1:500	PROVINCIA 2° ALAJUELA
APRIL ANTONIO - SEQUEIRA PANAGUA-TOPOGRAFO ASOCIADO T A 44 94	FECHA FEBRERO 1993	COMO 316
ROTOCDLO TOMO 7204	FOLIO 82	FOLIO 505-506
		NUMERO 19343
		ASIENTO 9

EL LIC. ASCENSION ESQUIVEL IBARRA (1844-1923).

Nació en un caserío próximo a la ciudad de Rivas en Nicaragua, llamado "Las Piedras". Fue hijo de don José María Esquivel y doña Antonia Ibarra.

A la edad de diez años pasó a vivir a la ciudad de Liberia, por razón de que su padre vino a trabajar en la hacienda "San Jerónimo", propiedad de don Antonio Alvarado.

Por allí de 1860 debió pasar a estudiar a San José en donde para ganarse la vida fue nombrado escribiente de la Corte Suprema de Justicia. En junio de 1863 tanto él como su padre adoptan la nacionalidad costarricense.

En mayo de 1872 fue designado Juez del Crimen en San José, lo que indica que era ya bachiller o pasante. Por haberse negado a atender una insinuación para arreglar en determinada forma una sentencia judicial por parte del Presidente Guardia, se le mandó a confinamiento a Limón, pero a su paso por Cartago se ordenó su regreso, por haber sido perdonado.

Tras realizar estudios de derecho en la Universidad de Santo Tomás, se graduó de abogado el 17 de agosto de 1874.

En 1880 fue edil de la municipalidad de San José.

En el campo profesional alcanzó pronto prestigio por sus indiscutibles dotes personales, para alcanzar distinción tanto en el Derecho Penal y Civil, como en el Internacional.

Fue amigo del Lic. Bernardo Soto y figuró como colaborador suyo en su Gobierno. Ello nos lleva al convencimiento de que fue uno de los miembros del llamado Olimpo costarricense. En mayo de 1885 desempeñó la cartera de Relaciones Exteriores, Justicia, Gracia, Beneficencia y Culto y en el siguiente año Soto le nombró Designado a la Presidencia.

Firmó en esta época el tratado Esquivel-Román, para el arreglo de límites con Nicaragua, en suspenso desde 1871. Ello condujo al laudo del Presidente Cleveland en 1888.

Como Designado sustituyó al Presidente Soto entre mayo y agosto de 1889 y poco después fue postulado a la Presidencia. La oposición le vió como candidato oficialista y esto llevó al levantamiento popular del 7 de noviembre de 1889. Tras estos hechos viajó a Europa unos meses, para reasumir luego la atención de su acreditado bufete en San José.

En 1894-98 fue designado tercer designado a la Presidencia en el gobierno de don Rafael Yglesias y en noviembre de 1896 Yglesias lo mandó a Colombia en misión diplomática (convención Esquivel-Holguín), base para el arbitraje y laudo del Presidente de Francia M. Loubet de 1900, relativo a los límites entre Costa Rica y Colombia.

En 1901 gracias a la llamada "transacción", Esquivel fue propuesto candidato a la Presidencia de la República. Realizadas las elecciones, resultó electo para el período de 1902 a 1906. Al asumir la Presidencia expresó:

CENTRO DE INVESTIGACION Y CONSERVACION
DEL PATRIMONIO CULTURAL

M. C. J. D.

"El gobierno que hoy se inaugura no hará política de partido. Ni conviene que en las circunstancias porque atraviesa la República haya luchas de bandería o sectarismo. El país lo que realmente desea... (es) atender los graves y complicados problemas económicos que tan justamente tiene embargados todos los espíritus".

Sería prolijo analizar aquí su gobierno, que fue de indudable beneficio y progreso para el país.

Tuvo importantes colaboradores, a saber: Designados, don Rafael Yglesias (hasta el 23 julio 1902), que lo sustituye el Lic. Ricardo Jiménez, Lic. Cleto González Víquez y don Juan Bautista Quirós S. Secretarios de Estado: En Relaciones Exteriores, Instrucción Pública, Justicia, Gracia, Beneficencia y Culto, el Lic. Leonidas Pacheco; Gobernación, Policía y Fomento, el Dr. Juan J. Flores, hasta su muerte en octubre de 1903; le suplió el Lic. Andrés Venegas, hasta su renuncia en enero de 1904

y luego concluyó el Lic. José Astúa Aguilar; Guerra y Marina don Tobías Zúñiga Castro y otras carteras hasta febrero de 1905, luego asumió el Lic. Vidal Quirós Escalante; Hacienda y Comercio primero el Lic. Cleto González Víquez, hasta marzo de 1903 y luego el Ing. don Juan Francisco Echeverría Aguilar.

El mismo año de su salida del poder, don Ascensión asistió como delegado de Costa Rica a la Tercera Conferencia Panamericana que se celebró en Río de Janeiro en 1906.

En 1917 figuró en la nómina de cinco ex-presidentes que redactaron el Proyecto de Constitución Política en el gobierno de Federico Tinoco y además fue nombrado Presidente de la Corte Suprema de Justicia.

Al finalizar la administración de don Julio Acosta, su figura se perfiló como la de su más posible sucesor. Una inesperada enfermedad le llevó a la tumba el 15 de abril de 1923.

Don Ascensión casó tres veces, sin tener sucesión en ninguno de sus matrimonios. Su primera esposa fue la cubana Herminia Boza y Miranda, Boza y Agramonte, con quien casó en noviembre de 1879. En diciembre de 1899, ya viudo, contrae matrimonio con doña Adela Salazar Guardia, de padre nicaraguense. En diciembre de 1909, casa con la hermana de su anterior esposa, doña Cristina Salazar Guardia, quien, más tarde habría de tornarse en viuda.



Jun. 94

ESQUELA ASCENSION ESQUIVEL

Finca número 19343, Tomo 316, Folio 505, Asiento
9.-Donación hecha para la escuela por los señores
Andre Wahle y C^o. Mide de frente 52 metros, 95 cen-
tímetros y de fondo, 42 metros y 54 centímetros.

CENTRO DE INVESTIGACION Y CONSERVACION
DEL PATRIMONIO CULTURAL

M. C. J. D.

JEFATURA ADMINISTRATIVA DE EDUCACION PRIMARIA
EDIFICIOS ESCOLARES

000013

Distrito Central Provincia Alajuela
Cantón Central Circuito Primer

Escuela Ascension Osquivel Orden 1er Número maestros de clase 14
 ¿Es propiedad del Gobierno? si ¿De la Junta de Educación? si ¿Particular? -
 Construcción de Cemento
 Dimensiones del edificio en metros lineales: Frente: 40,75 ms Fondo: 42,54 ms
 Material: Techo: Gine; de los cielos, madera; de los pisos, mosaico
 Número de aulas, etc. { Aulas grandes, 14; puertas, 16; ventanas, 82
 Aulas medianas, -; puertas, -; ventanas, -
 Aulas pequeñas, 1; puertas, 1; ventanas, 2
 ¿Tiene salón especial de actos? si Dimensiones: Frente: 9,12 ms Fondo: 21,32 ms
 Superficie de los corredores, metros cuadrados: 232,1329 ms²
 ¿Cómo se provee de agua? Canerúa
 ¿Tiene excusado? si ¿Qué sistema? septico
 ¿Tiene baño? si ¿Qué sistema? aspersión
 ¿Tiene instalación eléctrica? si
 Estado del edificio: bueno si; regular -; malo -
 Estado del excusado: bueno si; regular -; malo -
 Estado del baño: bueno si; regular -; malo -
 ¿En qué fecha fué construido el edificio? 1933
 ¿Por cuenta de quién se construyó o se obtuvo? Por cuenta del Gobierno
 ¿Qué suma aportó la Junta de Educación? 0
 ¿Qué suma aportó el vecindario? 0
 Valor total del edificio: \$65 782,39
 ¿Qué personas se interesaron en la construcción? D. Ramón Muñoz, don Lón Vargas
 Valor del lote en que está ubicado el edificio: \$21.675
 ¿Fué adquirido por compra el lote? si no no
 ¿Qué persona o personas lo obsequiaron? Ninguna, Andre Wahle
 Inscripción del lote en el Registro de la Propiedad: Partido, Alajuela; tomo, 316
 folio, 305; asiento, 9; número, 19343 Medida del lote en metros cuadrados, 2415 1410
 ¿Tiene campo de agricultura? si ¿A qué distancia del edificio escolar? Contiguo
 Superficie del campo agrícola en metros cuadrados, 681,7360 m² Si el edificio es alquilado, nombre del dueño: - Valor del alquiler al mes: -

Fecha Justitina de Vargas
Datos enviados por

INVENTARIO DE BIENES MUEBLES

	N°	Valor	ESTADO	
			Buenos	Malos
Pupitres	308	\$ 3080 00	-	308
Mesitas niños	54	432 00	54	
Sillitas niños	54	270 00	54	
Escritorios	2	150 00	2	
Mesas	18	450 00	18	
Sillas	392	4020 00	392	
Bancas	9	45	9	
Pizarrones	17	255	9	8
Estantes	1	8	1	
Portamapas	1	8	1	
Libros de la Biblioteca..	1075			

OBSERVACIONES:

CENTRO DE INVESTIGACION Y CONSERVACION
DEL PATRIMONIO CULTURAL
M. C. J. D.

NOTAS: 1ª Se ruega llenar esta hoja con toda exactitud y por triplicado. 2ª Si la Junta tiene otras propiedades, indiquense los datos de inscripción en «Observaciones».

El día histórico

Recopilación:
Ernesto Castagnaro



LIC. ASCENSION ESQUIVEL
Nació 1844 Murió 1923

Don Ascensión Esquivel fue Presidente de Costa Rica de 1902 a 1906. Nació en Rivas, Nicaragua; cuando contaba 10 años vino, con su padre a radicar en Liberia, donde hizo sus estudios primarios; más tarde se trasladó a San José, ingresó a la Universidad de Santo Tomás donde obtuvo el título de bachiller y luego el de abogado, en 1874. Se hizo costarricense en 1869.

Inició don Ascensión sus servicios en funciones públicas como escribiente de la Corte Suprema de Justicia. Luego fue nombrado Juez del Crimen de la ciudad de San José. En el gobierno del Lic. Bernardo Soto fue Segundo Designado a la Presidencia de la República y Secretario de Relaciones Exteriores, Justicia, Gracia, Beneficencia y Culto. En esa oportunidad, colaboró en forma muy brillante en la solución del problema de los límites entre Costa Rica y Nicaragua.

A fines del segundo periodo del presidente Rafael Iglesias, se levantó en el país un gran movimiento contra su continuidad en el poder; todos los enemigos del gobierno se unieron para apo-

yar la candidatura de don Bernardo Soto.

Iglesias propuso entonces, como candidato de transacción, a don Ascensión Esquivel, quien fue aceptado por la mayoría de los opositores. Los intransigentes fueron a las urnas con el Lic. Máximo Fernández de candidato. En las elecciones Esquivel triunfó por considerable mayoría de votos.

Cinco días antes de la toma de posesión de su cargo, varios militares trataron de adueñarse de los cuarteles para llevar a la presidencia a don Demetrio Iglesias, hermano de don Rafael; pero el movimiento fue sofocado por el propio don Rafael, y don Ascensión tomó posesión de la presidencia de la República, con regocijo general, el 8 de mayo de 1902.

Debido a los bajos precios del café, don Ascensión encontró el tesoro público en situación precaria; mas, por la confianza que a todos inspiraban sus altas dotes de mando y su probidad, pronto obtuvo el crédito necesario para normalizar la situación.

Esquivel gobernó con mucho juicio,

prudencia y energía. A finales de su administración construyó el ramal del ferrocarril que une a Alajuela con la línea del Pacífico.

Cinco fueron los candidatos que se disputaron la sucesión de don Ascensión: don Cleto González Víquez, don Tobias Zúñiga Castro, don Bernardo Soto, don Máximo Fernández y don Ezequiel Gutiérrez. La lucha electoral fue libre y muy acalorada, y para las elecciones de segundo grado los partidos de Soto, Zúñiga y Fernández formaron la Unión Republicana contra el de González Víquez, que era el más fuerte de todos. El presidente Esquivel, juzgando que estaba en peligro el orden público, desterró a los señores Fernández, Zúñiga y Soto, jefes de la Unión Republicana, y en las elecciones de segundo grado fue electo don Cleto González Víquez, el candidato que había obtenido mayor número de sufragios en las de primero. La conducta de Esquivel, indudablemente ilegal, ha sido objeto de grandes censuras y de calurosas defensas.

De 1917 a 1920 don Ascensión fue Presidente de la Corte Suprema de Justicia. Murió en San José.

INFORMACIÓN Y CONSERVACIÓN

MEMORIA NACIONAL

M. C. J. D.

114900012

BIOGRAFIA DE ASCENCIÓN ESQUIVEL IBARRA

Nació el Lic. Ascensión Esquivel en el caserío "Las Piedras", en Rivas Nicaragua el 10 de mayo de 1844, siendo sus padres José María Esquivel y Antonia Ibarra.

A la edad de diez años, en 1854, se vino con su padre a Costa Rica, radicándose definitivamente en este país. José María trabajó en la Hacienda llamada "San Jerónimo", propiedad de Antonio Alvarado, y su hijo Ascensión vivió desde poco después en Liberia, en casa de la familia del mismo señor Alvarado. En Liberia hizo sus primeros estudios.

Tiempo más tarde se trasladó a San José para continuar estudiando, siendo entonces nombrado escribiente de la Corte Suprema de Justicia. Con fecha 19 de junio de 1863 el Supremo Gobierno otorgó a los señores Esquivel, padre e hijo, Carta de ciudadanía costarricense. Habiendo ingresado a la Universidad Santo Tomas, siguió allí Ascensión sus estudios de derecho, hasta graduarse de abogado el 27 de agosto de 1874.

Ya desde el 20 de mayo de 1872, siendo aún estudiante, se le había nombrado Juez del Crimen de la Ciudad de San José; en el desempeño de este cargo mostró su carácter firme y su respeto a la justicia, negándose en cierta ocasión a obedecer al Presidente de la República quien le había insinuado arreglar una sentencia en determinada forma.

En el campo de su profesión muy pronto se dio a conocer el Lic. Esquivel por sus grandes capacidades intelectuales, y fue desde entonces considerado como uno de los jurisconsultos más eminentes que ha tenido el país.

El Presidente Soto lo llamó el 11 de mayo de 1885 a desempeñar las Carteras de Relaciones Exteriores, Justicia, Gracia, Beneficencia y Culto, y un año más tarde se le nombró Segundo Designado a la Presidencia de la República.

Fue por esta época cuando colaboró en forma brillante en el arreglo del problema limitrofe con Nicaragua: se discutía por parte de este país la validez del Tratado Cañas-Jerez de 1858. Ascensión Esquivel firmó en Guatemala, país que actuó como mediador en esa oportunidad, el Tratado que se conoce con el de "Esquivel - Román" y por el cual se sometía la disputa de Nicaragua y Costa Rica al arbitraje del Presidente Cleveland de los Estados Unidos.

En calidad de Segundo Designado a la Presidencia de la República Esquivel ejerció el Poder del 1º de Mayo al 10 de agosto de 1889, sustituyendo al Presidente Soto, quien por razones de salud se había apartado temporalmente; este período se llama en nuestra historia el gobierno de los cien días.

Postulado en ese momento como candidato a la Presidencia de la República, su candidatura fue tachada por muchos de oficial y se le combatió en forma intensa, perdiendo las elecciones. Hizo entonces un viaje a Europa, y a su regreso, se dedicó a atender su bufete, uno de los más prestigiosos de la capital.

En 1894, al iniciarse la primera administración de Rafael Iglesias, quien había sido antes su más destacado enemigo político, se le nombró Tercer Designado a la Presidencia de la República. El presidente Iglesias le recomendó en 1896 una importante misión en Colombia, relacionada con el asunto de límites, y en la ciudad de Bogotá firmó el Lic. Esquivel el Tratado conocido con el nombre de "Esquivel-Holguín" por medio del cual se sometía la discusión limitrofe entre Colombia y Costa Rica al arbitraje del Presidente de Francia.

En 1901, y a consecuencia del arreglo político llamado la "Transacción", Esquivel Ibarra fue propuesto como candidato a la Presidencia de la República, en esa oportunidad dijo lo siguiente: "Obedezco al llamamiento que para la candidatura me hacen libremente mis conciudadanos, y si la campaña llega a decidirse en sentido favorable, me esforzaré en formar un gobierno que trabaje con empeño en el desarrollo de los grandes intereses de la patria y que conserve incólumes los principios de libertad y justicia consagrados en la Constitución".

Realizadas las elecciones, Ascensión Esquivel obtuvo el triunfo por inmersa mayoría, e inició su gobierno el 8 de mayo de 1902, gobierno que fue indudablemente de progreso y beneficio para el país.

Poco después de haber dejado el Poder, el ya expresidente, sirvió el cargo de Representante de Costa Rica en la Tercera Conferencia Panamericana celebrada en la ciudad de Rio de Janeiro en 1906.

CENTRO DE INVESTIGACION Y CONSERVACION
DEL PATRIMONIO CULTURAL

M. C. J. D.

En 1917 fue uno de los expresidentes que redactó el Proyecto de Constitución Política, y luego fue nombrado Presidente de la Corte Suprema de Justicia.

En las postrimerías de la administración de Julio Acosta, un gran sector del pueblo volvió a postularlo como candidato a la Presidencia de la República y puede decirse que tenía todas las posibilidades del triunfo, cuando enfermó inesperadamente, falleciendo en San José el 15 de abril de 1923.

CENTRO DE INVESTIGACION Y CONSERVACION
DEL PATRIMONIO CULTURAL

M. C. J. D.

BIOGRAFIA DE DON ASCENSION ESQUIVEL IBARRA.

El gobierno de don Ascensión Esquivel contó, en primer lugar con el apoyo de los ciudadanos cansados de don Rafael Iglesias. El nuevo Gobernante era un ilustre abogado, de carácter fuerte, autoritario, respetuoso de la ley hasta donde se lo permitieron las circunstancias. Le tocó la ingrata tarea de restablecer la Hacienda. Sus medidas de economía y severa moralidad administrativa fueron oportunas. Suprimió empleos, redujo sueldos, disminuyó representaciones en el exterior, suprimió el cuerpo de caballería. Su primer presupuesto alcanzó la cifra de \$ 4.874.027. El Banco Anglo se convirtió en emisor. En 1905 aparece otro: el Comercial. Adelantó la construcción del ferrocarril al Pacífico y se escogió punto terminal a Puntarenas en vez de Tivives.

Tuvo que dar facilidades para importar maíz y frijoles, pues éstos no se producían en cantidad suficiente para la población, que en 1906 llegaba a 341.000 habitantes.

Le sucedió en el poder Don Cleto González Víquez.

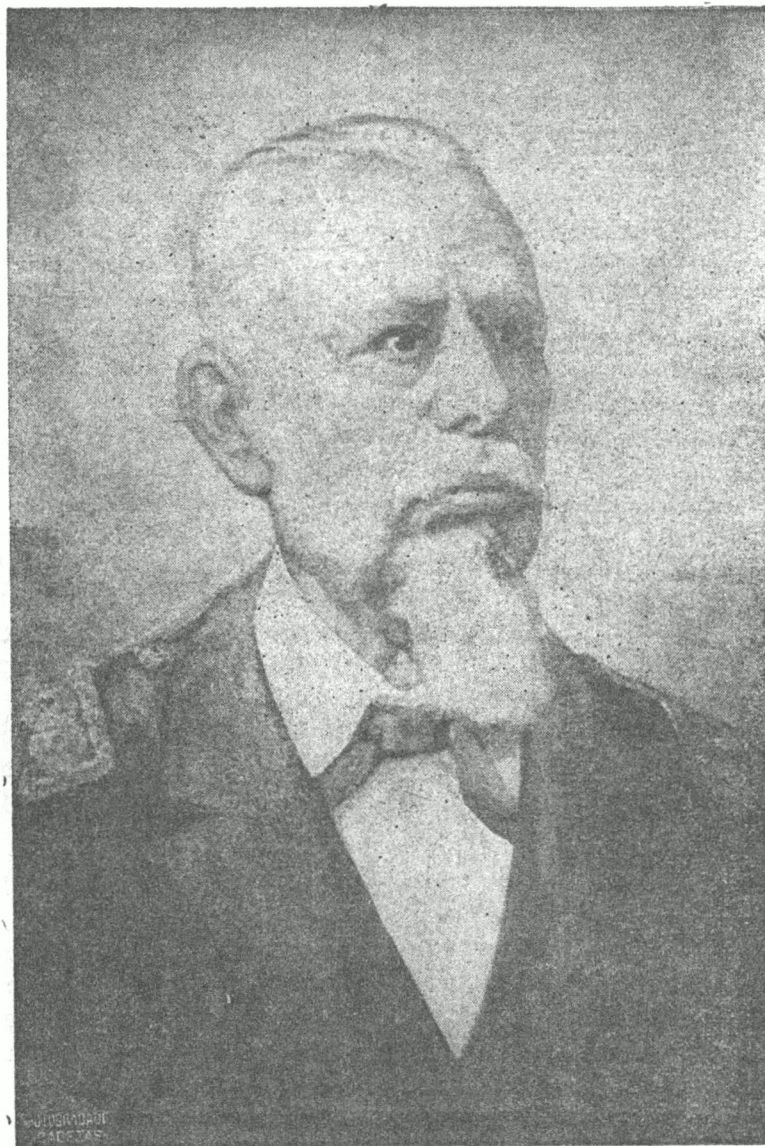

Homenaje a Eloy Alfaro

Los grados superiores de las escuelas de la ciudad de Alajuela rindieron el 25 de junio pasado un hermoso homenaje a la memoria del ilustre hombre de América, general Eloy Alfaro, ex-presidente de la República del Ecuador, quien habiendo sido desterrado de su patria por motivos políticos, vivió por algún tiempo en la acogedora ciudad de Alajuela, donde fue objeto del aprecio y del cariño de sus habitantes. El homenaje consistió en una reunión en el Parque Palmares, en el cual se levanta un monumento en honor del caudillo sudamericano, y luego en un desfile hacia la Escuela Ascensión Esquivel, cuyo

Salón de Actos lleva el nombre de don Eloy Alfaro. Entre las personas que hicieron uso de la palabra en dicha oportunidad, debemos mencionar especialmente al señor Embajador de la República del Ecuador, quien, en palabras sencillas y elocuentes, contó a los niños los rasgos más salientes de la vida y de la obra del prócer ecuatoriano. Por el presente medio queremos felicitar a las escuelas de Alajuela por haber llevado a cabo este hermoso homenaje, y nos complacemos en consignar algunos breves datos biográficos del general Eloy Alfaro:

Nació en la ciudad de Montecristi, en Ecuador, el 25 de junio de 1842 y murió trágicamente en la ciudad de Quito, capital de su patria, el 28 de enero de 1912.

La vida de Alfaro puede ser resumida en la siguiente frase: Nació para defender la libertad, y murió por ella. Un escritor sudamericano dice que Alfaro "sin talla de gigante, puesto que era un hombre de mediana estatura, guardaba dentro del pecho un gran corazón; valiente, al par que generoso; al par que piadoso, iracundo; corazón hecho así para el furor de las batallas como para la dulzura del hogar; víscera sublime que tanto se desataba en rugidos como se deshacía en ternezas. Nació Alfaro para luchar, como para el trabajo nace la abeja y el pájaro nace para el trino. Su sino fue ese: levantar la frente, descubrir el pecho, rétar al malvado, fruncir el entrecejo y empuñar la mano".

Desde los veintidós años en que conspiró contra el tirano García Moreno, su vida puesta al servicio de la causa democrática, se caracterizó por una lucha constante en pro de la libertad y del mejoramiento de su patria. Muchas veces ciñóse el laurel inmarcesible de la victoria, pero muchas veces también derrotado y perseguido, viose obligado a comer el duro pan del ostracismo.

Durante el tiempo que fue Presidente del Ecuador realizó obras de una importancia verdaderamente trascendental: abolió la pena de muerte, fundó instituciones de beneficencia para disminuir los problemas sociales, protegió abiertamente la industria nacional, garantizó la libertad en todas sus formas, abrió gran cantidad de escuelas y decretó la enseñanza primaria gratuita y obligatoria, construyó el ferrocarril que une el puerto de Guayaquil con la ciudad de Quito, y el cual es una obra de ingeniería que maravilla a cuantos la conocen.

Como Bolívar, soñó con la unión de los países de este continente, y en cada palabra suya, en cada gesto, en cada acción, estuvieron siempre presentes los altos ideales que iluminaron siempre su espíritu de hombre superior, uno de los varones más insignes del continente americano.

Datos sobre la Esc. Ascension Esquivel de
Alajuela: 1^{er} Orden.

Funciona desde el año 1936 en edificio propio.

Valor del lote: \$ 21.675

Valor del edificio: \$ 65.782, 39.

Construcción de cemento armado. Se encuentra en
buen estado.

Número de aulas: 14. Tiene salón de actos, y aula
para trabajos manuales y cocina. Dos direcciones.

El campo agrícola mide: 655, 5740 M²

Servicios sanitarios: excusados sépticos y urinales

El edificio mide 40,75 ms. de frente por 42,54m
de fondo. Las paredes son de concreto, el techo de
zinc, el cielo raso de madera, el piso de mosaicos.
Para recreo está la plaza Acosta, frente al edificio.

Tiene 6 corredores, baños y muy buen servicio de agua

El edificio se empezó en 1928 durante la Admi-
nistración del Lic. don Octo González Uruque.

Por algunas dificultades se suspendieron los trabajos
y se continuaron en 1933 hasta 1934, que se puso
en servicio el edificio.

En esa época eran miembros de la Junta de Educació
don Ramón Muñoz, Presidente y don Jacobo Sanabria
y don Luis Ocampo.

HISTORIA DE LA ESCUELA ASCENSION ESQUIVEL IBARRA DE ALAQUELA

Fue construida en la administraci3n de Lic. don Cleto Gonz1lez Viquez por los se1ones Aurelio y Alfredo Solano Annieta, quienes firmanon contrato en la Junta de Educaci3n de esta localidad por la suma de \$148.000.00 siendo presidente de la misma don Ram3n Mu1oz M3ndez, vicepresidente don Luis Ocampo Sabon3o y secretario don Jacobo Sanabria Soto.

Los trabajos iniciados a fines del mes de diciembre de 1928, fueron suspendidos temporalmente en raz3n de atrazo en el pago de planillas y de falta de cumplimiento de parte de los contratistas Solano Annieta, pues seg3n informe rendido por un ingeniero de fomento, el material empleado y el trabajo ejecutado no se ajustaban a la t3cnica.

Terminado el edificio en marzo de 1934 fue ocupado por su primer director don Le3n Vargas Argüello con su escuela denominada entonces Superior de Varones N° 2, habiéndosele bautizado tiempo despu3s con el nombre de 'Ascensi3n Esquivel'. La labor en dicha escuela ha sido ininterrumpida y cuando el se1or Vargas Argüello se retir3 del plantel por habersele pensionado, lo sucedi3 do1a Austelina Salas de Vargas Ponnas.

Por acuerdo de la Junta de Educaci3n N° 1 del 24 de agosto de 1930 se design3 con el nombre de General Eloy Alfaro el sal3n de actos p3blicos de esta escuela, en raz3n de haber sido don Eloy distinguido hu3sped de la ciudad, cuando en su concepto de exiliado pol3tico, se vi3 urgido de abandonar su patria el Ecuador.

Esta escuela tom3 el nombre de Ascensi3n Esquivel, que ya ten3a el edificio, por Decreto del 5 de junio de 1936, siendo presidente de la rep3blica el Lic. Le3n Cort3s Castro y secretario de estado en el Despacho de Educaci3n P3blica, el prof. Luis Dobles Segreda.

CENTRO DE INVESTIGACION Y CONSERVACION
DEL PATRIMONIO CULTURAL
M. C. J. D.

000004

Escuela Ascensión Esquivel de Alajuela

Según Francisco Picado ^{5to} en su libro "La Instrucción Pública en Alajuela", ^{*} en el año 1921 se organiza la "Escuela Superior de Varones N° 2", la cual posteriormente pasaría a formar la hoy conocida como Escuela Ascensión Esquivel, su primer director lo fue el profesor León Vargas Argüello, el cual años después fue sustituido por la señora Austelina Salas.

Picado se refiere en 1953 al edificio de esta escuela como "el de mejor construcción de los de su ramo en esta ciudad: de cemento armado y de acuerdo con los adelantos que aconseja la técnica moderna. Ubicado al costado sur de la Plaza Acosta. Allí se halla instalada otra escuela que carece de local: la *Escuela Carlos Gagini*."

También cita Picado que el lote donde se edificó esta institución fue donado por los señores Andre Wahle y C^o.

Imprenta Nal 1953

CENTRO DE INVESTIGACION Y CONSERVACION
DEL PATRIMONIO CULTURAL

M. C. J. D.

Edificio escolar Ascensión Esquivel de Alajuela

Está compuesto de catorce aulas, un salón de actos públicos y sus respectivos vestuarios, un departamento para dirección, tres grandes halls en la entrada principal y grandes corredores dando frente a las aulas como al salón de actos. Las paredes laterales del gran salón de actos están formadas por una serie de puertas al descubierto en forma de arcos de medio punto de tres metros de ancho en número de cinco boquetes a cada lado del gran local, dando desde el interior aspecto de arcadas. La totalidad de las paredes, pilares y vigas, están construídas de cemento armado. En la presente Administración se recibió el edificio con parte del ala derecha casi terminada, compuesta de siete aulas, y se prosiguieron los trabajos bajo la Dirección General de Obras Públicas, durante los meses de mayo a diciembre y de enero a diciembre de 1933, faltando ya muy pocos detalles para terminar aquella construcción.

La sección del plantel ejecutado durante esta Administración es la siguiente:

Construcción de siete aulas desde sus fundaciones, paredes de cemento armado, veinticuatro pilares de los corredores y vigas superiores sobre los corredores. Gran parte de los muros y vigas en el gran hall de entrada y el departamento de la dirección. Toda la techumbre sobre el salón de actos públicos, las siete aulas, la dirección, y sobre los corredores al frente de aulas y los laterales a ambos lados del salón de actos, inclusive sobre los sistemas sanitarios.

Pisos y cielos en casi la totalidad del edificio.

Este edificio está ya terminado. Si se hace un examen de la calidad de construcción ejecutada bajo la presente Dirección de Obras Públicas, se puede apreciar que es superior en todo sentido a lo que existía ya construído.

La techumbre está elaborada de estructura de acero bien calculada y fabricada en los talleres de Obras Públicas, de manera que se puede apreciar su rigidez y fuerte resistencia, en cambio lo que había hecho en tiempos pasados es de estructuras demasiado débiles y mal ejecutadas.

*Memoria de Fomento y Agricultura
1933 p. 311*

FUENTE. Páginas Ilustradas. Año III. No. 93, 8 de mayo de 1906

El Licenciado don

Ascensión Esquivel

Al terminar hoy su período de Gobierno, desciende el Licenciado Esquivel del alto puesto de Presidente de la República para confundirse entre sus conciudadanos, con la conciencia tranquila y con la satisfacción de haber trabajado con ahínco por el progreso de su patria.

Baja rodeado por el cariño y respeto de la mayoría del país, que ha sabido apreciar la integridad de su carácter, la honradez de sus procedimientos y su anhelo constante en procurar á la nación la mayor tranquilidad y bienestar posibles.

Después de un gobierno que, por diversas circunstancias de la política, se vió rodeado de dificultades, el Licenciado Esquivel supo restablecer el estado apacible que caracteriza al pueblo de Costa Rica: se rodeó de los mejores elementos, ensancho el crédito del Tesoro Público é hizo ver un horizonte amplio y despejado en las diversas esferas de la vida de la nación.

Durante la campaña política de 1889, siendo el señor Esquivel candidato á la Presidencia de la República, se le tildó de liberal rojo, que había de convertir las iglesias en caballerizas del Estado; y debemos confesar que jamás ha tenido la Iglesia de Costa Rica mayor cantidad de garantías y auxilios que durante el período de mando del señor Esquivel.

Su índole progresista y su laboriosidad admirables, se han manifestado llevando la instrucción pública hasta los más remotos caseríos, abriendo caminos para habilitar regiones incultas, prestando auxilio decidido á todas las instituciones de beneficencia y protegiendo la agricultura y el comercio en diversas formas.

El gobierno del señor Esquivel se ha distinguido por su sencillez administrativa, recordando así á los gobiernos patriarcales. Y como consecuencia de esa sencillez administrativa, las arcas nacionales han podido satisfacer con puntualidad sus compromisos.

No lleva el señor Esquivel á su vida privada ni riquezas ni títulos que lo señalen como logrero en su vida pública.

Cuando el juicio sereno de la historia pueda apreciar en su justo valor la administración que hoy termina, entonces tendrá que señalar al Licenciado Esquivel un puesto importantísimo en la galería de los grandes servidores de la patria:

Al hacer en este día los más fervientes votos por la dicha personal del ilustre hombre público, *Páginas Ilustradas* le presenta el más cariñoso y atento saludo.

1481

CENTRO DE INVESTIGACION Y CONSERVACION
DEL PATRIMONIO CULTURAL

M. C. J. D.



El Licenciado don Ascensión Esquivel,

quien entrega hoy el poder al señor González Viquez, Presidente electo

Fot. Paynter

1484

CENTRO DE INVESTIGACION Y CONSERVACION
DEL PATRIMONIO CULTURAL

M. C. J. D.